Réhabilitation Education Aide sociale

Rapport annuel 2023

L'éducation, la santé, et l'emploi pour un développement durable

Sommaire
Impressum
Vision
Mot du Président
Contexte et historique
Les valeurs de REA
Dommaines de compétences
Engagé(e)s avec REA
Mot du président du CA Cameroun
Mot du Directeur de REA-Cameroun
Le centre scolaire
La santé
L'agro écologie

Centrafrique
Suisse
France
Comptes 2023
Rapport des vérificateurs
Ils nous font confiance
REA en chiffre
Conclusion
Un grand merci
Rejoignez-nous

IMPRESSUM

Editeur : © REA-Suisse
Rédaction et mise en page : Guillaume Ndam Daniel, Philip Moumié, César Patient Abanda Kombe, Denise Ayiwouo. Odile Ayega, Arouna Mounjouopou,
Graphisme : Guillaume Ndam Daniel
Tirage :100 exemplaires. Photo Couverture : REA-Cameroun

VISION

S'engager en Afrique centrale francophone pour une action de solidarité efficace en faveur des communautés rurales.

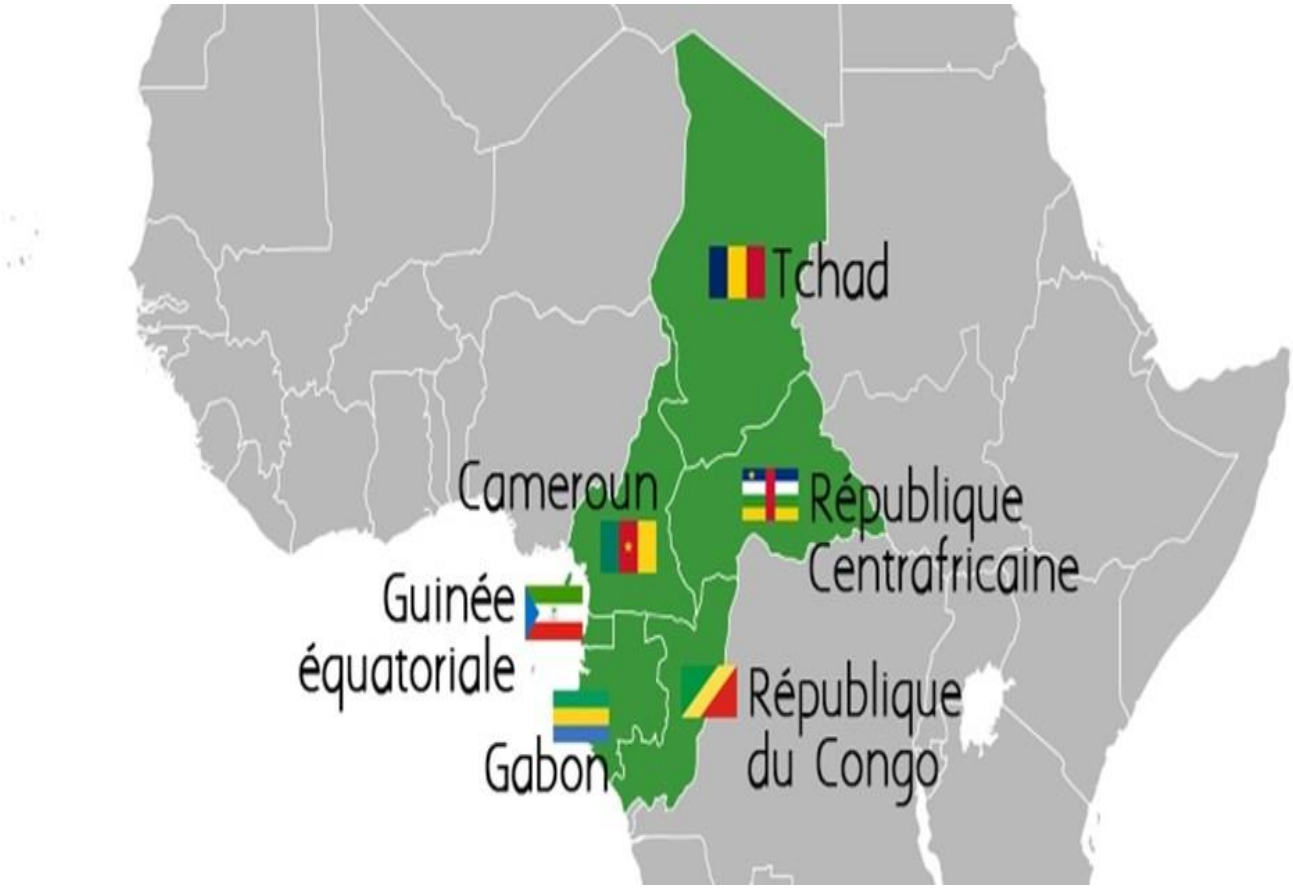

MOT DU PRÉSIDENT

Engagement responsable pour un développement participatif

Organisation privée, d'obédience chrétienne, apolitique, ouverte à tous sans aucune discrimination religieuse, REA-Suisse se veut dynamique, appelée constamment à des transformations profondes.

La métamorphose, symbolisée par le papillon, c'est quitter pour retrouver, c'est s'engager dans un processus de changement qui invite à abandonner certains fonctionnements mortifères ou stagnants. Il s'agit d'une véritable disposition du cœur. Cela suppose que nous décidions de ne plus nous contenter de notre situation actuelle. C'est toujours douloureux de dire non à nos désirs mauvais surtout lorsqu'ils correspondent à des habitudes solidement ancrées (depuis des années dans notre personnalité, dans le système politique et économique de notre pays.) C'est dans la perspective de cette métamorphose que les actions de REA ont été menées en 2023. Il s'agit de tendre vers quelque chose de meilleure qualité à tous les niveaux. La métamorphose nous invite à résister à toute forme de facilité et de paresse, à tendre vers plus de performance dans vos multiples responsabilités.

REA, dans ses multiples actions au Cameroun, en Centrafrique, et bientôt au Tchad et au Gabon, avec ses partenaires en Suisse, en France et au Canada encourage chaque acteur et partenaire à entrer dans ce processus de métamorphose et de transformation positive.

C'est vrai, cette année 2023 a été pour REA fructueuse et résiliente au niveau du développement de ses différents projets (éducatifs, sanitaires et agroécologiques), mais nous pouvons mieux faire. 2023 aura été aussi marqué par de nombreux défis, particulièrement au niveau de l'administration, toutefois, relevés avec courage grâce a à la fidélité des membres du comité.

Merci aux différents collaborateurs en Suisse et ailleurs. Merci à tous les acteurs des projets ADOP et ASSER. Merci de vous engager tous pour une véritable métamorphose de REA.

Vos messages d'encouragement, vos dons, votre participation à nos évènements sont une réelle source de soutien et de motivation pour nous.
Un chaleureux remerciement.

Guillaume NDAM Daniel

Contexte et historique

REA-Suisse-Cameroun est une organisation de coopération au développement, sans but lucratif, reconnue d'utilité publique. Elle s'engage, avec une approche globale et durable, pour l'amélioration des conditions de vie et l'autonomisation des populations défavorisées au Cameroun. REA emploie actuellement une trentaine de personnes de manière permanente et a su se positionner comme une actrice importante du développement participatif.

Les valeurs de REA sont :

La solidarité et l'entraide envers les nécessiteux sur des bases chrétiennes.
Le respect des lois et des institutions républicaines.
L'honnêteté, l'impartialité et la neutralité politique.
La gestion des programmes dans un souci de participation et d'ouverture.
Le respect des us et coutumes des communautés qui sont ciblées.
Le partage des connaissances, des expériences et de l'information.
La communication valorisante à propos des partenaires.
La quête permanente de la performance.

REA concentre actuellement son action à Koupa-Kagnam au Cameroun et à Bangui en Centrafrique. Au Cameroun, la localité est située dans l'Arrondissement de Koutaba, département du Noun, région de l'Ouest. L'organisation promeut un centre social dans ladite localité. Ce centre abrite les bureaux de l'organisation et gère une école maternelle et primaire à cycle complet, un centre de formation professionnelle pour les jeunes, un centre d'Alphabétisation pour adultes, et plusieurs projets de développement. A Bangui, c'est le projet d'alphabétisation fonctionnelle qui est en train d'être répliqué à la demande des partenaires locaux.

Domaines de compétences :

- **Éducation et scolarisation des enfants de 4 à 12 ans**
- **Formation professionnelle des jeunes adultes**
- **Alphabétisation fonctionnelle des adultes**
- **Santé**
- **Tourisme solidaire**
- **Développement agricole et la promotion de l'agro-écologie.**

ENGAGÉ(E)S AVEC REA :

EN SUISSE

Guillaume Ndam Daniel
Ricardo Claramunt, Elsa Baggenstos, Fabio Mascher, Conrad Mounchipou, Brian Coleman, Keyvan Ndam, Peter Messerli, Evelyne Claramunt.

AU CAMEROUN

Philip Moumié, César Patient ABANDA KOMBE, Denise Miraine Ayiwouo, Gisèle Ngoungoure, Théodore Nsangou, René Mouliom, Jean Carly Bangob, Tchakounte Valery, Patrick Ekout MFouapon, Arouna Mounjouopou, Marie Olive Foupapegnigni, Mangoun Clarisse Nsounfon, Julio Duupon ,Aliyou Ndassa, Joseph D. Pouyouona Njoya, Mevoh Adeline Belle, Fonkwa Stéphane, Assanh Yap Mfouapon, Moussa Salam Njikam, Jean Jaures Peyou Nchouwet, Christophe Njoya, Ayega Odile, Idrissou Kouandou.

En Centrafrique
Jean Njoya
Jeanne Aurèlie Ngo Belnoun
Rosalie Njoya

Au Canada
Olivier Fouapon

En France
Solange Ngam-poua
Alexandre Mfou
Amine Yaya

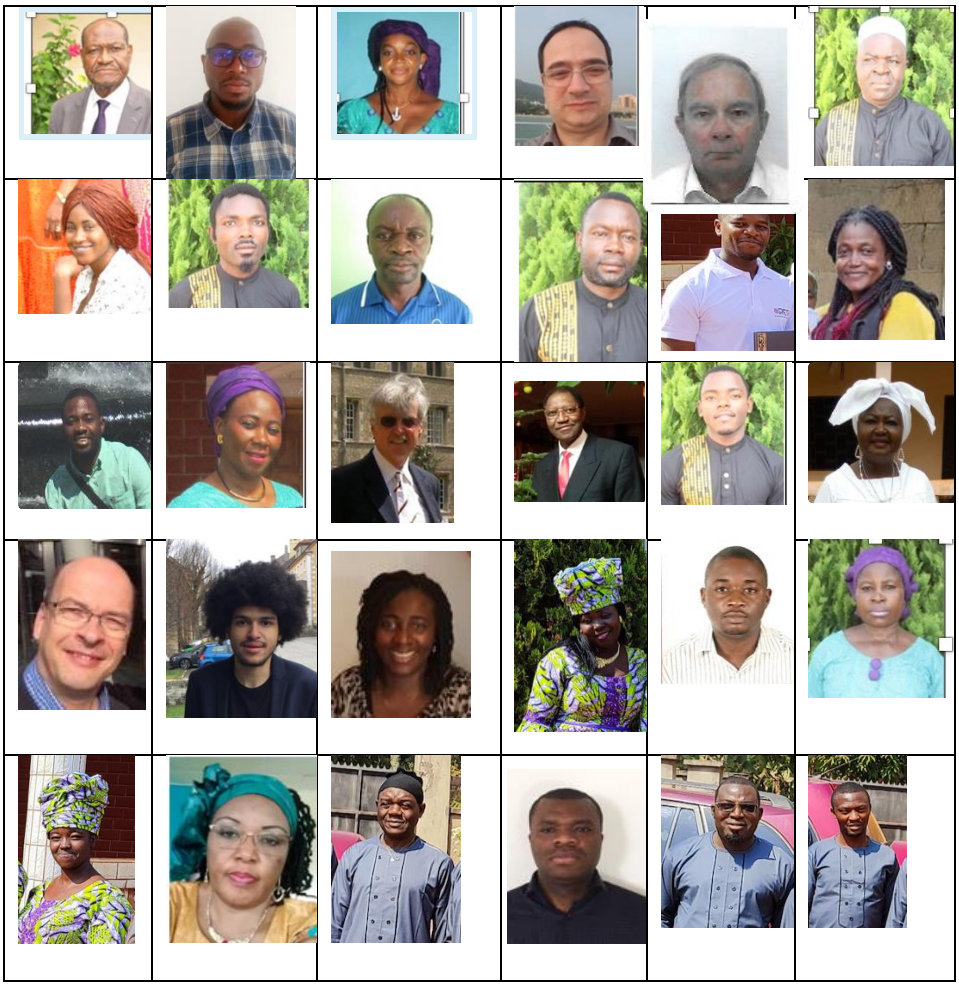

LES PROJETS REA

Sont en phase avec le programme de développement du Cameroun. REA travaille avec des professionnels experts dans leur domaine spécifique afin de garantir la qualité et la pertinence des projets. Les différentes collaboratrices et collaborateurs s'engagent avec enthousiasme pour contribuer à atteindre les objectifs du développement durable fixés dans l'agenda 2030 de l'ONU.

CAMEROUN

Au Cameroun nous collaborons avec les ministères de l'éducation de base, de l'agriculture, de la santé, de la formation professionnelle, des loisirs et du tourisme, des arts et de la culture. Nos autres partenaires d'action sont : la radio communautaire de Foumban, le Collège d'Enseignement Technique, Industriel et Commercial de Koupa-Kagnam, le Lycée Technique de Koutaba, le Centre de santé intégré à Koupa Kagnam, le groupe des femmes Ndinchout du département du Noun, l'ENDA international Sarl, les églises locales, EDC Electricity development Corporation à Yaoundé.

Les enfants de la maternelle avec les autorités locales

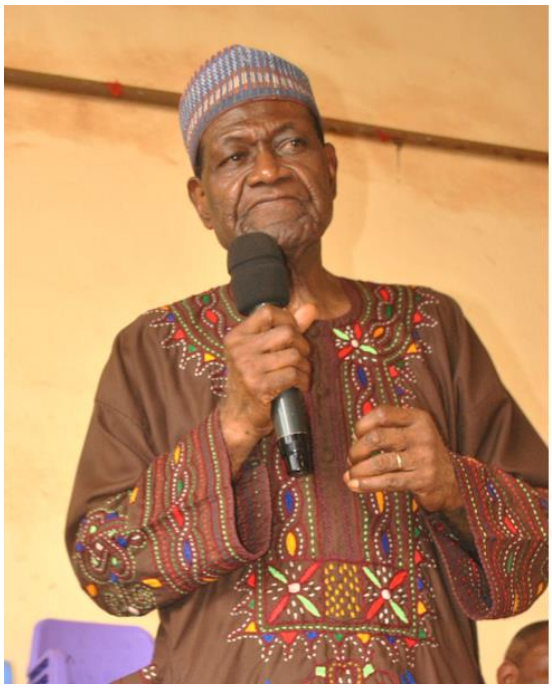

MOT DU PRÉSIDENT DU CONSEIL D'AD-MINISTRATION CAMEROUN

REA–Cameroun a évolué en 2023 dans un contexte socioéconomique marqué dans la région de l'Ouest Cameroun par un accroissement de la pauvreté et du chômage des jeunes diplômés de l'enseignement secondaire et professionnel. Les causes en sont multiples : l'accroissement de la population qui est un phénomène généralisé au Cameroun, mais surtout l'offre très limitée des emplois par secteur industriel toujours balbutiant. Malgré la morosité de ce contexte, le rêve de REA a néanmoins fait quelques progrès significatifs à travers les projets ADOP, ASSER, Education de base et Formation professionnelle grâce à la détermination de son personnel et de son encadrement. En effet, la ferme école de Maloure va livrer bientôt ses premières productions. Un nouveau champ de 10 ha est acquis à Fossang pour le développement agricole. Tous les objectifs du Projet ASSER ont été atteints. L'école REA ARC-En Ciel a conservé son rang parmi les meilleures institutions de l'arrondissement de Koutaba. L'expérience nous a montré que lorsqu'on pose chaque pas supplémentaire dans la mise en œuvre du Projet REA avec lucidité et détermination, les résultats positifs sont au rendez-vous et le développement individuel et collectif des bénéficiaires des appuis fournis est assuré

Nous nourrissons des espoirs accrus pour l'atteinte des objectifs que REA s'est fixés. C'est le lieu pour nous d'exprimer nos vifs remerciements à toutes les personnes qui œuvrent de près comme de loin pour l'atteinte de ces objectifs pour le bonheur des populations de Koupa Nkagnam et ses environs. Nous rêvons déjà que les succès enclenchés pourront susciter plus d'engagement de la part des bienfaiteurs et entraîner des actions plus marquantes dans d'autres localités du Cameroun.

Philip Moumié
Ingénieur Agro-économiste
Directeur de ENDA International Sarl
PCA de REA-Cameroun

César Patient ABANDA KOMBE
Ingénieur agronome
DESS en analyse et évaluation des projets
Directeur de REA-Cameroun

MOT DU DIRECTEUR DE REA-CAMEROUN

Déjà deux ans. Que dire de plus si ce n'est que le chemin pour peu qu'il ait été tumultueux, a permis la croissance et une meilleure compréhension des valeurs que prône REA : « ***Les valeurs familiales*** ». Celles-ci dans un contexte professionnel pourrait paraître déliquescente, évanescente, tout à fait subjective sinon inexacte car paradoxal pour un fonctionnement efficient. Néanmoins, c'est un système réel et bel et bien fonctionnel à REA. Comme tout système, il n'a certes pas créé la panacée d'un idéal complet mais représente une idée qui est parfois biaisé et remis en question par les mentalités individualistes créant par moment des incompréhensions caractérielles. Toutefois, l'approche participative de formation appliquée par REA concoure à faciliter la formation, la compréhension continue du fonctionnement et de l'idéal mis en place. J'ai donc pu comprendre tout au long des deux années passées à la tête de cette belle et grande famille que la valeur humaine est l'un des principaux piliers de REA, plaçant ainsi l'homme au centre de toute chose. Non loin de ce qui précède, j'ai pu bâtir au mieux les capacités managériales via la culture d'une maitrise de soi, mais par de là la culture d'une maitrise de soi, la compréhension d'autrui, mais par de là la compréhension d'autrui, la valorisation des opinions, mais par de là la valorisation des opinions, la patience, le respect des uns et des autres, la loyauté, mais surtout l'importance et la valeur humaine.
Les facteurs de respect humain, d'intégrité et de discipline dans les actions menées dans les différents projets implémentés par REA sont bien réels. D'ailleurs, ce sont ces facteurs qui ont facilité l'atteinte des résultats que peut présenter la structure. Nous ne pouvons en fin de compte qu'encourager de telles initiatives qui permettent aux jeunes de se bâtir professionnellement pour un meilleur lendemain. Je ne saurais finir mon propos sans réitérer mon engagement pour la belle et grande famille que nous sommes.

LE CENTRE SCOLAIRE

AYIWOUO MIRAINE DENISE
épouse NGANDEU
Directrice de l'école Maternelle et Primaire REA –ARC- EN CIEL

Je suis AYIWOUO MIRAINE DENISE épouse NGANDEU
Je travaille comme Directrice de l'école Maternelle et Primaire REA – ARC-EN CIEL depuis septembre 2014.
REA-Cameroun depuis lors m'a donné l'opportunité de m'accomplir dans ma carrière d'enseignante et d'éducatrice dans laquelle je m'épanoui vraiment.
Je suis fière d'avoir formé à ce jour dix (10) promotions des élèves qui se sont régulièrement distingués lors des différents examens et concours officiels organisés dans l'arrondissement de KOUTABA qui abrite le Centre REA-Cameroun.
Quoique ces bons résultats, la vie dans cette institution n'a pas toujours été un long fleuve tranquille. Elle a été parsemée de nombreuses péripéties et des incompréhensions aussi bien chez les parents que chez plusieurs collaborateurs qui ont du mal à intégrer les valeurs et les principes d'excellence que prône REA-CAMEROUN.
Mais la grâce de Dieu a toujours été là pour m'accompagner. Et j'espère un avenir plus radieux pour notre école en souhaitant vivement que lors de la prochaine triennale un accent soit mis sur la création de la section anglophone, et encore que les différentes aires de jeux soient construites ou rendues fonctionnelles pour un meilleur épanouissement de nos nombreux élèves. Ce qui nous permettra de résister à la concurrence qui depuis l'an dernier s'accentue dans le village KOUPA et dans l'arrondissement de KOUTABA.

TCHAKOUTE SANDJOU PATRICK VALERY
Agent Administratif et Financier

N'ayant pas moins d'admiration pour les valeurs de REA que ses axes d'intervention, je suis fort touché d'une part de leur pertinence et d'autre part de leur nécessité que si j'étais capable de louanger leurs impacts à leurs justes valeurs, j'avoue que je serai bien embarrassé de choisir par où commencer.
Après quelques années de service au sein de REA en tant qu'Agent Administratif et Financier, il va s'en dire que j'ai eu une bonne dose de persuasions qui me convainc de l'idée selon laquelle : pour une cause noble, on ne perd pas son temps en prenant tout son temps. En effet, je me complais dans mes tâches liées à la comptabilité telles que les productions des budgets, les journaux des transactions financières, les états financiers annuels… Ainsi que celles relatives à l'administration. Ainsi, au courant de l'année 2023, je me réjouis d'avoir pu tirer un meilleur parti des opportunités qui m'ont été offertes dans l'optique de renforcer mes capacités professionnelles et socio-économiques. La collaboration qui a régné au sein de REA m'a fort opportunément appris que c'est bien quand les contenus des mots cèdent leur place à l'art de les présenter.
Sur ce, s'il y'a une possibilité à laquelle je dois souscrire, eh bien ! c'est de m'investir sans ménagement au service de REA. Tout en reconnaissant que cette organisation est l'aboutissement de longs efforts, je projette entrer en réaction pour la pérennisation de ses valeurs ainsi que le développement de ses axes d'intervention.

« **Chaque être humain devrait laisser sur terre en la quittant, une trace d'action pérenne** » **G. Ndam D.**

850 enfants
pris en charge au centre éducatif

350 jeunes et adultes
en formation professionnelles et alphabétisation

600 jeunes filles-mères
sont accompagnées par REA

SANTÉ

AYEGA ODILE, Sage-Femme, (Coordonnatrice du projet ASSER).

Je me nomme AYEGA ODILE, **Assistante Santé Sexuelle et Reproductive** intervenant dans le projet Santé à REA. La population cible est composée des communautés Bamoun, bororos et les déplacés internes **(IDP) venant du Nord-Ouest en général.**

2023 a été une année de dur labeur, au courant de laquelle elle a pu développer deux axes stratégiques de travail, une première portée sur les aspects strictement communautaires et une seconde sur les aspects stratégiques et le plaidoyer.

Au cours de cette année, qui a marqué un nouveau départ, des stratégies ouvelles ont été mises sur pied en vue de renforcer les actions communautaires. Les défis de lutte contre la mortalité maternelle, néonatale et infantile sont immenses et le projet ASSER n'a cessé d'élaborer des stratégies pour mettre fin à ce fléau qui jadis était dévastateur notamment au niveau des populations clés et vulnérables de notre communauté ainsi qu'au niveau national. Ces efforts définis et élaborés par l'équipe projet respectent la vision gouvernementale de notre pays le Cameroun qui stipule **« Aucune Femme n'a le droit de mourir en donnant la vie »**. Pour y parvenir plusieurs interventions ciblées ont été déployées notamment : la mise en place des stratégies appropriées d'information, d'éducation et de communication ; le renforcement de connaissances des bénéficiaires en matière de santé sexuelle et reproductive ainsi que la promotion de la santé sexuelle et reproductive.

600 jeunes filles mères
Accompagnées par REA

De plus, des séances de formations/Recyclage ont été organisées par l'Hôpital Régional annexe de Bafoussam avec l'appui de REA autour des thématiques suivantes :

Les techniques de communication en communauté ;
La communication interpersonnelle en faveur de la SMNI ;
Rôle des RC dans la planification familiale ;
Promotion de la SDSR ;
Les PFE en lien avec la SMNI auprès des communautés et la promotion de la SDSR ;
La détection des cas de malnutrition ;
Les violences basées sur le genre.

Ces formations, nous ont permis de bien mener des actions ciblées dans les communautés à l'instar des sensibilisations communautaires, des causeries éducatives (CE), les visites à domicile (VAD), communications de masse ; le

suivi des femmes enceintes (FE) et femmes allaitantes (FA) ainsi que la prise en charge des malnutris.
A l'issue de ces activités, précisément dans les communautés des IDP ; des comités de lutte ont été mis sur pied pour assurer l'écoute, le suivi et l'orientation des femmes et nourrissons. Ce qui a entrainé des résultats indéniables à savoir l'augmentation des CPON et CPN dans la FOSA, ainsi que le service de PF ; et le respect des rendez- vous de vaccination.
Les perceptions recueillies auprès des communautés par rapport à l'offre du projet font ressortir la satisfaction exprimée par tous. Les informations recueillies auprès des participants et bénéficiaires directs montrent des changements positifs obtenus depuis le démarrage du projet.
A la lumière des résultats des expressions de satisfaction lors des campagnes de sensibilisations de masse, on peut affirmer sans risque de se tromper que le projet a eu un impact positif sur l'aspect relatif à la SSR dans la localité car les résultats obtenus à travers les interventions des uns et des autres montrent leur adhésion à l'espacement des naissances.
Cependant, l'implication des populations cibles a marqué une empreinte significative. Le projet **ASSER** a globalement permis l'atteinte des résultats mis en évidence par l'évaluation finale. Dans le cadre de la mise en place d'un continuum de soins pour améliorer le suivi du couple mère/enfant et l'accès à l'information liée à la santé sexuelle et reproductive.
L'intervention de REA répond exactement aux besoins et priorités de la population cible, même si elle ne peut pas couvrir les besoins de la population dans tous les aspects de la SSR
Nous sommes fiers aujourd'hui du chemin parcouru et sommes déterminés à poursuivre et amplifier notre action à Koupa-Kagnam ou le mariage précoce, les avortements clandestins, sont encore une pratique courante.

3. AGRICULTURE

MOUNJOUOPOU Arouna
Ingénieur Agro Socio-Economiste
Coordonnateur du Projet ADOP de REA-Cameroun

Appuyer les Organisations Paysannes sur le développement organisationnel, la production, la transformation, la commercialisation des produits agropastoraux, et promouvoir l'amélioration de la condition féminine constituent les axes majeurs du projet ADOP auxquels je m'aligne entièrement. Pour le compte de la deuxième année de la phase opérationnelle du Projet ADOP, plus d'une dizaine d'organisations paysannes ont reçu des formations et petit équipement de production agropastorale. Une nouvelle dynamique agropastorale s'installe progressivement dans la Commune de Koutaba. Nous avons appuyé la mise en place d'une unité de transformation du maïs et du manioc au sein d'un groupe de femmes pour le grand bonheur de ses membres et des villageois des environs. Dans le cadre du projet ADOP, nous mettons un accent particulier à la promotion des pratiques agro écologiques. À REA, une attention particulière est accordée à l'épanouissement professionnel des employés.
REA a mis sur pied une ferme agricole à Maloure, non loin de Foumban.
Il s'agit d'un verger et d'une exploitation de manioc en grande quantité. La production du manioc et sa transformation sont prévues d'ici l'automne 2024. Pour cela, une unité de transformation sera installéé au sein de REA pouvant accueillir la production d'autres paysans de la région

CENTRAFRIQUE

En 2023, REA a renfoncé l'implantation de son antenne en république centrafricaine en partenariat avec HDA. Ce pays lourdement impacté par les guerres civiles accueillera la réplication de certains projets menés au Cameroun comme l'alphabétisation fonctionnelle et le projet agricole.

ACTION LITTÉRATURE ET BIBLES POUR L'AFRIQUE FRANCOPHONE

En plus de l'aide sociale, REA contribue au Tchad, au Gabon et en Centrafrique, à faciliter l'accès à la littérature de formation ainsi qu'à la Bible auprès des populations rurales. La Bible apporte de la joie, de l'espoir et la confiance même dans un contexte à prédominance musulmane.

SUISSE

Un placement du programme d'activation et de coaching pour trouver un emploi (PACTE) a permis en 2023 au secrétariat de fonctionner sans interruption, soutenu par de nombreux bénévoles.
Notre poste de secrétariat rémunéré s'ouvrira en 2024.

FRANCE

Mme Ngampoua
Jeannette Solange
Présidente de REA-France Cameroun

REA-France-Cameroun est en lien avec REA-Suisse, et partenaire de REA-Cameroun, notre partenaire local, qui bénéficie d'un ancrage bien développé et du soutien des autorités locales

En 2023, REA-France a soutenu en particulier l'accompagnement et l'amélioration de la prise en charge sanitaire des jeunes filles mères.

COMPTES 2023

L'exercice de 2023 se termine avec un résultat financier équilibré

BILAN (en CHF) **REA-SUISSE**

		31.12.2023	31.12.2022
ACTIFS			
Caisse		1 326,89	71,71
PostFinance CH74 0900 0000 1747 5304 4		7 124,21	11 584,69
Actifs transitoires		9 150,00	6 430,00
Total actifs circulants		17 601,10	**18 086,40**
Ecole Koupa Kagnam	82 863,00		
Fonds d'amortissement	-19 863,00	63 000,00	63 000,00
Informatique		1,00	1,00
Equipement Cameroun		1,00	1,00
Total actifs immobilisés		63 002,00	**63 002,00**
TOTAL DES ACTIFS		80 603,10	**81 088,40**
PASSIFS			
Créanciers		2 000,00	2 000,00
Total fonds étrangers à court terme		2 000,00	**2 000,00**
Provision travaux		10 000,00	10 000,00
Capital d'investissement		75 978,47	75 978,47
Total fonds étrangers à long terme		85 978,47	**85 978,47**
Résultat reporté		(6 890,07)	(8 091,21)
Résultat de l'exercice		(959,80)	1 201,14
Capital propre		(7 849,87)	**(6 890,07)**
TOTAL DES PASSIFS		80 128,60	**81 088,40**

COMPTE DE RESULTAT (en CHF)

	2023	2022
PRODUITS	**71 956,62**	**118 060,17**
Produits affectés aux projets	**54 800,00**	**79 900,00**
Latitude 21 pour projet de santé	**20 000,00**	27 600,00
Latitude 21 pour projet ADOP	**34 800,00**	36 700,00
Interaction pour amélioration services	**0,00**	15 600,00
Interaction pour Covid 19	**0,00**	0,00
Produits hors affectation projets	**17 156,62**	**38 160,17**
Donateur privés, communes, entreprises	**11 676,62**	24 124,80
IGP de Latitude 21 pour projet Formation	**0,00**	970,00
IGP de Latitude 21 pour projet de santé	**2 000,00**	2 760,00
IGP de Latitude 21 pour projet ADOP	**3 480,00**	3 670,00
Autres recettes	**0,00**	6 635,37
CHARGES	**(72 782,48)**	**(116 744,97)**
Charges directes de projet	**(58 677,70)**	**(77 260,00)**
Projet Formation	**(775,00)**	0,00
Projet Alphabétisation	**0,00**	0,00
Projet Santé	**(20 345,45)**	(27 000,00)
Projet ADOP	**(37 557,25)**	(35 260,00)
Projet Amélioration des Services		(15 000,00)
Covid 19		
Charges d'accompagnement de projet	**(1 560,99)**	**(23 203,53)**
Projet de santé	**(867,34)**	(11 380,00)
Projet ADOP	**(414,65)**	(4 599,93)
Fonctionnement au Cameroun	**(279,00)**	(7 223,60)
Charges de fonctionnement	**(12 543,79)**	**(16 281,44)**
Loyer	**(2 136,00)**	(1 782,00)
Promotion internationale	**(1 169,88)**	
Frais de fonctionnement en Suisse	**(2 876,13)**	(7 282,29)
Manifestations et recherche de fonds		
Salaires et charges sociale en CH		(1 000,00)
Indemnités en Suisse	**(400,00)**	
Matériel de bureau	**(719,00)**	(2 741,25)
Téléphone, fax, internet	**(192,65)**	(578,65)
Frais de ports et imprimés	**(3 498,18)**	(347,74)
Frais de déplacements	**(1 551,95)**	(2 050,01)
Frais de communication et de sensibilisation		(300,00)
Frais d'expédition		(199,50)
Résultat Opérationnel	**-825,86**	**1 315,20**
Charges financières	**(133,94)**	(114,06)

Résultat extraordinaire et hors période	0,00	0,00
Résultat avant variation des fonds	**(959,80)**	**1 201,14**
Allocations aux fonds affectés	**(57 560,00)**	(83 810,00)
Utilisation des fonds affectés	**54 800,00**	78 340,00
Utilisation des fonds affectés - frais de gestion	**2 760,00**	5 470,00
Résultat net de l'exercice	**(959,80)**	**1 201,14**

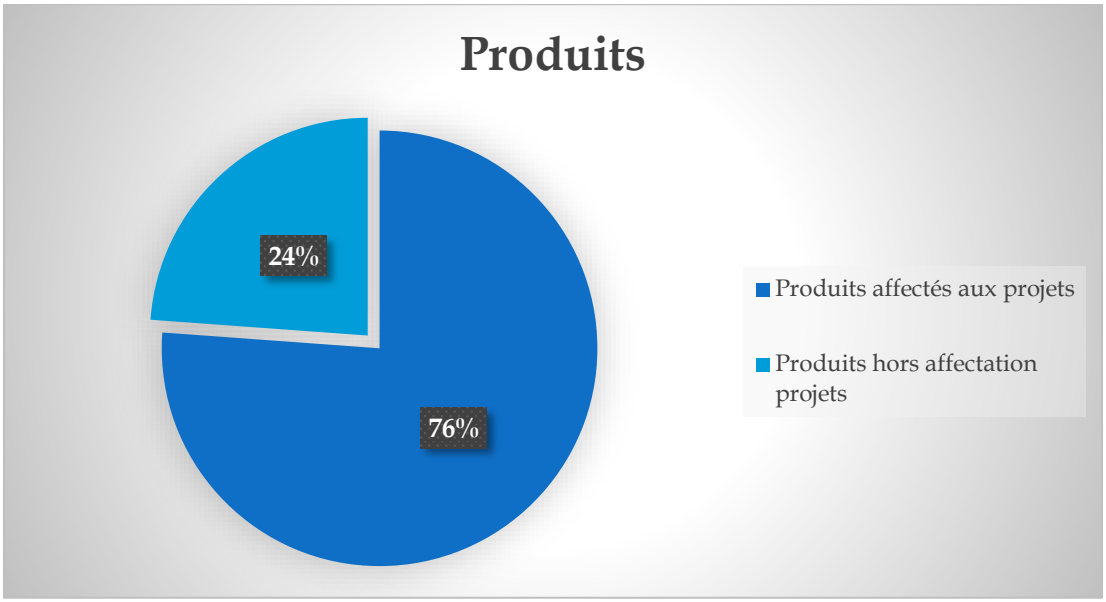

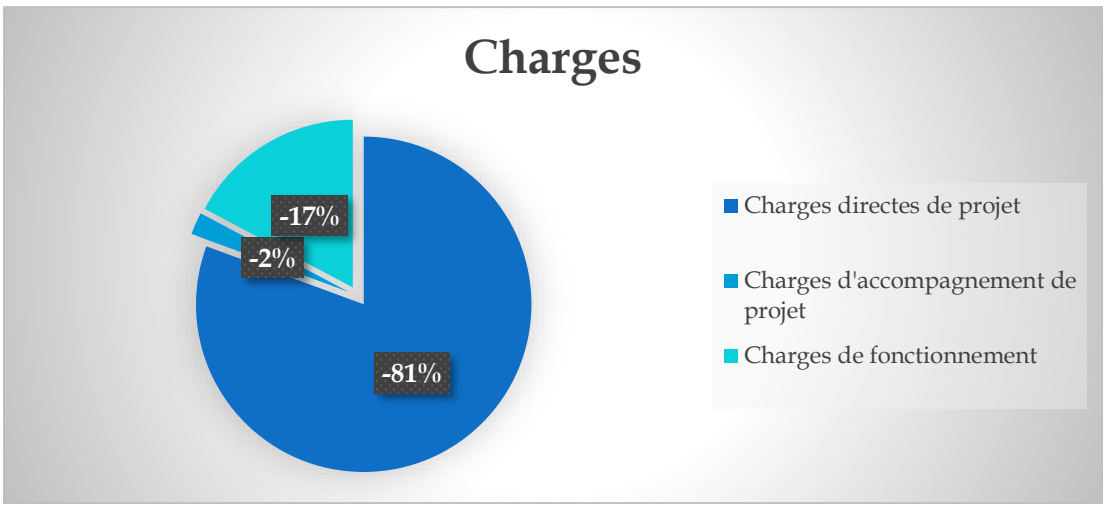

Une partie du corps enseignant

Sortie des classes

Annexe aux Comptes Annuels

Exercice 2023

PRESENTATION DE L'ORGANISATION

Description
REA-SUISSE est une organisation caritative et de coopération au développement créée en mai 2004 au sens des articles 60 et suivants du code civil Suisse, sans but lucratif, et reconnue d'utilité publique. Elle est active en Afrique centrale, principalement au **Cameroun** dans la Région rurale de l'ouest dans le village de **Koupa Kagnam**. Inscrite au Registre du commerce elle est au bénéfice de l'exonération fiscale. L'organisation a son siège administratif au Locle et des bureaux de liaison en France et au Canada.

But de l'organisation
REA-SUISSE s'engage, avec une approche globale et durable, pour l'amélioration des conditions de vie et l'autonomisation des populations défavorisées et étend son activité dans les domaines de l'**éducation** des enfants, la **formation professionnelle** des jeunes, l'**alphabétisation** des adultes, le **développement rural**, la **santé** et le **tourisme solidaire.**

L'organe dirigeant de l'association
Le comité de gestion est formé de :
Guillaume Ndam Daniel, présidence et supervision général
Jannette Ngampoua, coordination de projet, recherche financement
Fabio Mascher, consultant projets agricoles
Evelyne Claramunt, suivi de projet de santé

Appui au comité :
Secrétaire administratif et financier
Keyvan Ndam, informatique
Peter Messerli, comptabilité
Deux vérificateurs des comptes élus par l'Assemblée générale

Personnel rémunéré
La rétribution du secrétaire actuel qui travaille à 80% est prise en charge par l'assurance chômage. Il est engagé pour une période de 3 mois renouvelable une fois.

Personnel bénévole
En dehors de l'engagement du secrétaire, le travail est bénévole.

Membres de l'organisation
REA-SUISSE gère quelques 400 adresses actives et peut compter sur le soutien financier d'environ 100 personnes. Tout donateur privé qui verse le montant de la cotisation annuelle de 50 francs ou plus est considéré comme membre de l'association

Faits marquants
- Envoi au Cameroun du bus offert par les Transport public de Lugano.
- Renforcement des bureaux de liaison en France et au Canada, ce qui devrait apporter un soutien financier aux projets.

PRINCIPES COMPTABLES

Base de présentation des comptes
Les comptes sont établis sur la base des normes Swiss Gaap RPC norme 21.

Conversion de monnaies étrangères
Les transferts d'argent vers le Cameroun sont convertis en FCFA en Suisse lors du transfert. Le cours moyen du marché a passé de 661 FCFA pour 1 CHF au 1.1.2023 à 705 FCFA au 31.12.2023 (+ 6.7%). Pour le suivi des projets nous utilisons un cours moyen.

Identification des recettes affectées / libres
Le financement accordé par nos bailleurs est affecté aux projets respectifs tandis que les dons reçus en 2023 sont des dons libres.

Enregistrement de la charge dans les comptes
Nous enregistrons la charge à l'envoi des fonds. Le contrôle de l'utilisation se fait sur place par des auditeurs locaux et par le suivi des projets.

NOTES RELATIVES AU BILAN

Actifs transitoires
IGP à encaisser après l'acceptation du rapport de projet, mais déjà crédité au résultat d'exploitation au moment de la libération des fonds : projet 22-04 ADOP 3'670; projet 23-04 ADOP 3'480; projet 23-05 santé 2'000.

Ecole Koupa Kagnam
L'investissement capitalisé a été amorti partiellement pendant les premières années après la construction, puis arrêté car les fonds récoltés et le cash-flow en résultant sont insuffisants pour absorber son amortissement. C'est encore le cas en 2023. Le financement est cependant couvert par le capital d'investissement.

Créanciers
Une avance pour un versement au Cameroun fait en 2022 n'a pas encore été remboursée.

Provision travaux
Cette somme mise de côté pour pouvoir répondre à des demandes d'urgence n'a pas été sollicitée en 2023.

Capital d'investissement
Avec CHF 76'000 il couvre aussi bien l'investissement net dans l'Ecole Koupa Kagnam que le capital propre négatif.

Capital propre
Le résultat 2023 déficitaire porte le capital négatif à -7'849.87.

NOTES RELATIVES AU COMPTE DE RESULTAT

Produits affectés aux projets

Latitude 21 :	54 800.00 (IGP exclu)

Recettes libres

Latitude 21 : IGP	5 480.00
Donateurs privés : dons et cotisations	11 676.62

Charges directes de projet

Financement reçu par les bailleurs	54 800.00
Financement par les recettes libres	3 877.70

Charges d'accompagnement de projet

Financement par les recettes libres	1 560.99

Charges de fonctionnement

Les charges de fonctionnement (y.c. marketing et recherche de fonds) représentent 17% des charges (14% en 2022 et 21% en 2021)

Attribution du résultat

Le résultat est attribué au Capital propre.

TABLEAU DE VARIATION DES FONDS AFFECTES

	01.01.2023	Attribution	Utilisation projets	Utilisation frais gestion	31.12.2023
Projets Latitude 21					
projet 22-05 (IGP par AT)	0.00	2 760.00		-2 760.00	0.00
projet 23-04 ADOP	0.00	34 800.00	-34 800.00		0.00
projet 23-05 santé	0.00	17 200.00	-17 200.00		0.00
projet 23-05 santé avenant	0.00	2 800.00	-2 800.00		0.00
Total	**0.00**	**57 560.00**	**-54 800.00**	**-2 760.00**	**0.00**

TABLEAU DE VARIATION DU CAPITAL	2023	2022
Capital de fonds étranger à long terme		
Provisions pour travaux	10 000.00	10 000.00
Capital d'investissement	75 978.47	75 978.47
Capital de fonds étranger à long terme	**85 978.47**	**85 978.47**
Capital propre		
Capital propre au 1.1.	(6 890.07)	(8 091.21)
Variation du capital: Résultat	(959.80)	1 201.14
Capital propre au 31.12.	**(7 849.87)**	**(6 890.07)**

RAPPORT DES VERIFICATEURS

REA Suisse

Rapport de vérification des comptes pour l'année 2023
à l'assemblée générale du 08 juin 2024

En date du 3 juin 2024 nous avons procédé à la vérification des comptes pour l'année 2023 en présence de Guillaume Ndam Danie, président du Comité de Gestion, et de Peter Messerli, qui a aidé au bouclement des comptes afin que leur présentation respecte les normes comptables Swiss GAAP RPC 21.

Par notre contrôle, nous pouvons certifier que les comptes sont tenus avec soin et exactitude, que les chiffres du bilan et du compte de résultat correspondent aux justificatifs présentés, que le total des actifs est supérieur au total des passifs et que le résultat pour 2023 présente un solde positif de CHF 959.80 en recul par rapport à 2022 que le Comité de Gestion propose de reporter sur 2024.

Nous soutenons la proposition qui ramène le résultat négatif à reporter à CHF 959.80

Vu la baisse importante des dons enregistrée en 2023, nous soutenons également la proposition du comité qui est de procéder au recrutement d'un(e) employé(e) à temps partiel (pourcentage d'environ 20%), qui sera chargé(e) d'optimiser le volet de la recherche de fonds auprès d'éventuels donateurs.

Au vu de ce qui précède, nous vous recommandons d'approuver les différentes propositions susmentionnées, ainsi que les comptes qui vous sont soumis, et de donner décharge au comité de gestion ainsi qu'aux vérificateurs de leur mandat.

Les vérificateurs

Conrad Mouchipou

Bryan Coleman

ILS NOUS FONT CONFIANCE

LATITUDE 21
Fédération neuchâteloise
de coopération au développement

INTERACTION
PLUS LOIN ENSEMBLE

Loterie Romande

Ville de Lancy
République et canton de Genève

COMMUNE DE CHOULEX

Commune de Bardonnex

Commune de Gy

onex
Ville de progrès

DB

ASAH

SION.CH

NAGRA
KUDELSKI

MÉDECINS DU MONDE

VARO
REFINING
CRESSIER SA

COMMUNE DE
PUPLINGE

COMMUNE DE
COLLONGE-BELLERIVE

VICTORINOX

UNESCO

ASSOCIATION TCHADIENNE POUR LE DÉVELOPPEMENT DURABLE
A.T.D.E.D

HDA
HUMAN DEVELOPMENT FOR AFRICA

Minader
Ministère de l'Agriculture et du Développement Rural

MISANTE
Ministère de la Santé Publique

TRAVAIL
WORK
PAIX
PEACE
PATRIE
FATHERLAND
REPUBLIQUE DU CAMEROUN
MINEDUB

wycliffe
traduire l'espoir

REA EN CHIFFRES

- 850 élèves de 4 à12 ans
- 563 jeunes formés
- 150 adultes alphabétisation fonctionnelle
- 21 projets AGR soutenus
- 26 collaborateurs
- 600 jeunes filles mères
- 571 organisations paysannes

CONCLUSION

Au terme de l'année 2023, il est démontré dans ce rapport la richesse de la vie de notre association, son développement et sa croissance. C'est ensemble que nous avançons dans la perspective de la promotion d'une vie digne d'être vécue. De nombreux défis sont à relever et de multiples problèmes sont constamment identifiés dans nos pays d'intervention sous diverses formes. Le contexte politique change progressivement. REA se doit de les résoudre ou plutôt d'apporter une contribution significative à l'amélioration de la situation.

Pour l'avenir, des stratégies plus efficaces sont élaborées et le futur se présente toujours plus enthousiasmant en termes de développement des projets de coopération internationale.

Dans cet exercice passionnant toutes les contributions, aussi minimes soient-elles, sont appréciées et acceptées avec une grande reconnaissance.

UN GRAND MERCI !

A l'ensemble des partenaires qui nous font confiance et avec qui nous collaborons et réalisons ensemble et efficacement nos projets depuis 19 ans.
Nous disons MERCI.

A Latitude 21 (Fédération neuchâteloise de coopération au développement), à Interaction, aux communes de Lancy et d'Onex, à la Loterie Romande et à toutes les donatrices et donateurs privés pour leur soutien stratégique et financier aux projets, nous disons MERCI.

A toute l'équipe au Cameroun qui œuvre quotidiennement à la bonne réalisation des projets REA, nous disons MERCI.

Aux membres du comité REA-Suisse, du conseil d'administration et à tous ceux qui s'engagent avec REA, nous disons MERCI.

A tous les bénévoles et amis de REA actifs en Suisse, au Canada, en France, en Centrafrique pour leurs multiples soutiens, Nous disons MERCI.

DONS

AVEC CHF 30
Frais de scolarité annuel d'un enfant

AVEC CHF 100
Frais de formation annuelle d'un jeune

PARRAINAGE

AVEC CHF 300
Parrainage d'un enfant pendant 6 mois (nourriture, scolarité et frais de santé)

AVEC CHF 480
Parrainage d'un enfant pendant une année (nourriture, scolarité et frais de santé)

AVEC CHF 1000
Soutien pour dix parents en alphabétisation fonctionnelle

AVEC CHF 150
Salaire moyen mensuel d'un instituteur

REJOIGNEZ-NOUS !

DEVENIR MEMBRE

En adhérant à notre association, vous nous encouragez à poursuivre notre but et à enraciner nos activités dans la durée. C'est une réelle source de soutien et de motivation.

Compte / Payable à
CH74 0900 0000 1747 5304 4
REA Suisse
Route de Mi Cote 29
2400 Le Locle

REA-Suisse

Secrétariat

Route de Mi-Côte 29
2400 Le Locle

Siège social

Case Postale 1
2525 Le Landeron

Téléphone

+41 77 442 54 32

Site web

www.rea-suisse.ch

E-mail

secretariat@rea-suisse.ch

IBAN

CH74 0900 0000 1747 5304 4

Banque

Postfinance,
CH 3030 Bern
Bénéficiaire:
REA-Suisse
CH-2525 Le Landeron

REA-Cameroun

Siège social

B.P 145 Koutaba

Téléphone

+237 675 14 0 2 47

Site web

www.rea-suisse.ch

Editeur

© REA-Suisse

Rédaction

Guillaume Ndam Daniel,
Philip Moumié

Mise en page

GND